朝鮮日報 夕刊
本紙特刊並二十二面
編輯兼發行人 方應謨
發行所 株式會社 朝鮮日報社

社說
夏期의學生

一

學生이 손꼽아 苦待하는例年의夏休도 각가워온다。夏休는 學生에게잇서서 아주重要한時期다 웨그러냐하면學窓生活에서 버서나 自由解放이 됨으로 이期間동안의 時期는 거의學生의 自由處分에맛겨 各自의마음대로 使用할수 잇는때문이다。勿論學生의 大部分은 그들의鄕里에 歸省하게되나 그중에 歸省하지 못하는이도 잇겟고또는歸省하드라도집에잇지 못하고 旅行하는이도잇겟고 그他事情에 依하야생기는種種의 變化는 一律로指定할수업스나 어쩌든지 夏休의學生은 登校期間의 固定生活에比하면 各人各樣의 生活을하는것만은 事實이다 그러나아무리 各人各樣의 生活을 하되 學生으로서 닛지안호여야할것은 修養이란 一點이다。

二

夏休는 要컨대 學生에게잇서 學課나心身이나 할것업시平日에 느끼든 自我의 모든缺乏에 對하야 그것을 補充또는 準備하야가지고 來學期에다시學業을 向하야 一大進擊을 꾀하는 一種準備期間이라하겟는바 夏休를 잘利用하고못함은 곳來學期에 關係가잇슬뿐아니라 延하야는그影響이 미치는바에 全學年혹은 全學生期를 通해서 底止할바를 모를것이다。이러케볼때 夏休는 學生 生活에잇서自由롭고도 重要한 期間이니만치 모름즉이 學生各自의許諾되는 範圍內에서는 最善을다하야 잘利用함을 要한다

三

夏期의至樂은 山水에登臨하고 名勝을探訪함에 잇스니趣味를 追求하는동안에 저절로健康이 나아지고 知識이 자라게 될것이다 오늘날까지學校에서 배운바博物과 地歷을複習및 實驗할機會는 실로自然과 親近하고 古蹟과 接觸할이때가 아닌가。혹은 家事를 도으며 혹은 文字가튼것을남에게 가르처주어 實社會와關聯을 지게되는것이 이夏休에 흔이 잇슴으로 오늘날까지 배운 修身과 그他案上理論을 實際로 應用할機會가또는學生으로서는 이만한때가 드물것인즉夏休는 學生에게잇서한準備期間인同時에 한實驗期間이라 할수잇다 勿論境遇에依해서는 그러치못한 學生들도 잇겟지만 아못조록좋터努力하는바 잇서야 하겟다。

四

그러나 學生이 實力을 길음에 잇서서 반드시 먼저念頭에 둘바는 明日朝鮮의主人이란 抱負이다 現下朝鮮이그네學生에게 希求하는바가 決코 하나둘이 아니지만 自然科學이 가장缺乏하니만큼 가장切實히 希求하나니 그럼으로 朝鮮學生이 朝鮮社會에對한 그奉仕的義務의 하나는確實히 이自然科學을 攻究하야 그것으로써 社會에 寄與함이 잇서야하겟는바 夏休가 이自然科學의 攻究에도 퍽조흔機會가되는것이다。

그리고 健實한 人物일수록 그頭腦와手足을 並用하게되나니 이것이 學生에게 限해서만그런것이 아니로되 今後로 學生들이 일층더 勤勞그것을 生活化함을 要하는바 이點에도 夏休만한 機會가 드물것이다 어데로 보든지夏休는 學生에게 가장重要한 修養期라아니할수가업다。

海軍會議前途더욱混亂
佛國은蘇聯招請
伊、獨과『뿔락』考慮
一九四〇年까지延期論도强化
新難題續出

【電通華盛頓廿三日發】華盛頓官邊에서는 一九三五年海軍會議參加國의範圍에關하야目下새로운見解를갓게되엿다右는巴里方面으로부터서의情報에依하면佛國이本會議에蘇聯을招請하기를要望하는模樣이라고傳하엿고또羅馬側情報에依하면伊太利가 獨逸의招請을考慮하고잇는모양이라고 報道하엿다는데 佛伊兩國은現在에는華盛頓會議當時에比하면 顯著히强力한發言의地位를 獲得하게되엿슴으로 日英米三國間의問題에容喙할可能性을保有하는同時에伊佛自身間에도 宿痾的難關이介在하야 佛伊兩國은모도日英米三國側의提案을豫防하고會議作戰上孤立을 避하야提案國을他에서求하는것이極히自然의理라고보아佛蘇와伊獨이各其一種의 블럭을形成하야 海軍會議를 더욱複雜多岐하고또困難케할 虞慮가잇다한다 그리고 佛伊兩政府가近來戰爭的으로 戰鬪艦及巡洋艦建造計劃을 進行하야 伊太利와 如한國家는 이미제노아及트리에스트에서 三萬五千噸級의 戰鬪艦二隻의 龍骨建造를行하야水平線에잇서서 伏線工作을行하는熱心을發揮하고잇다는것은 華盛頓側이特히 注目하는바이오따라 佛伊兩國의新提案으로海軍會議의交涉을漸進的으로 一層困難케하리라는것도 豫想되는대會議의 前途觀은益益暗澹하야米國海軍方面을 出所로한一九四〇年까지 會議延期論에拍車를加할形勢가보이게되엿다

海軍會議延期論
米國海軍側支持
日英의攻擊을排擊하고

【電通華盛頓二十二日發】一九三五年海軍會議를世界的政治經濟의不安에鑑하야延期하고還신安定한時期 例하면一九四〇年頃에여는便이조타는華盛頓의意見은米國側의便宜만主眼으로한觀測이라고東京及倫敦方面에서 强硬한反對를 惹起하고잇서 此種攻擊論을排擊하야 米國海軍側에서는依然延期論으로써 左와如한見解下에此를支持하고잇다

一、日本의增率要求는 假令그것이艦種變更의理由이든 自主的必要의理由이든 其他如何한變型에서提案되는것이라도 米國側은그必要를認定하는것이 困難지안는 充分한新理由를 伴치안는限 會議의容認할바못되다

一、英國이巡洋艦二十二隻增加案을 豫備會談의冒頭부터내노코 또주네브의三國會議決裂動機인 艦種縮減案을 依然中心提案으로함이判明되는以上 米國의利益에背反되는바크다

一、獨參加의可能性及이에伴한 佛蘇、伊獨과의블럭形成은 會議를더욱暗澹케할것이며 佛伊兩國의戰鬪艦及巡洋艦建設計劃은 日英米그룹에有害한 刺激을與한다

一、華盛頓軍縮會議는 三國間軍縮을欲하든때에 極히懇切하얏고 이를背景으로한安全保障과 軍縮이併行하고잇섯다 그런대只今은安全保障은 全然그時期를失하고目下政治的經濟的諸情勢下에는如斯한背景이 稀薄하여가는傾向이잇고米國以外의 모든國家가前條約以上의 要求를할것은明白하다

一、會議延期는 倫敦條約二十……

……暴害하고 이를 政治的協定으로고치어된다

一、華盛頓、倫敦兩條約으로現相維持대로함이 妥當하든假令 倫敦條約의 危險性을主張하야 一九三六年으로써此를放棄하는 國家가잇서도補助艦建造의 範圍에끄치고 華盛頓、倫敦條約이 實質的으로延期適用되면 一九三五年會議를 開하는것보담以上으로큰 危險을避할수가잇다

英大海軍計劃은
日本에對한牽制
華府消息通의觀測如此

【電通華盛頓二十二日發】二十一日倫敦英米海軍專門家會議席上에서 英國海相몬셀氏로부터米國代表데비스氏에게提出하야 米國本國政府에 請訓한大海軍案에關하야 當地消息通은左와如한觀測을나리고잇다

一部米國人間에는 英國海軍當局의 今回의提案은軍縮을破壞하는暴擧요 日本으로하여금드듸여造艦에依한 英米와의對等比率을要求케하는 原因이라는說을 行하는者가잇스나其實相은 全然此와反對다 卽英國海相몬셀氏의提案에 米國海軍當局이英國을 使嗾하야 日本에對하야 現行比率의 變更을目的하는 大海軍建造 計劃이結局日本에 對하야 決定的이 아니라는것을 自覺케한것이다 去三月二十七日 루-즈벨트大統領이 裁可한 所謂빈손大建艦案에 對하야 英國海軍當局이 五千六百五十萬傍의巨額으로서 多數의巡洋艦、驅逐艦、其他 助艦建造를 要求한것도 英米兩國이서로 呼應하야日本이 執拗하게 固守하는造艦計劃을 放棄케하야어대까지日本으로하여금 五、五、三의現行比率을 維持케하려는根幹이다 英國海相의提案內容은在倫敦의米國代表데비스氏로부터이미國務省에 報告하는同時에請訓이잇섯다는것은 事實인듯하나 國務省當局도事件의重大性에鑑하야 此에關하야여러가지로愼重考慮하고잇다

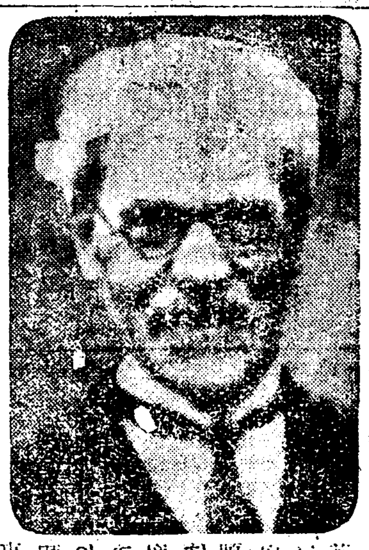

맥首相退陣으로
前途더욱이暗澹
大艦對小艦主義根本的對立
英米間妥協도遂絕望?

【東京電話聯合】倫敦軍縮會議豫備交涉은 十八日英米兩國의會商을비롯하야 最近까지二三回의折衝을거듭하엿슴에도不拘하고 벌서부터英米間의主張에甚한懸隔이잇다는것이 判明되여 會商의前途多難을豫想하게되엿슴뿐더러 이情勢로進行되면明年海軍會議는 開催不可能에陷치나안흘는지憂慮되게되엿다 右情勢에對하야日本外務省은一切言明을 避하고잇스나傳하는兩國主張의 差異는英國의小艦主義에對한米國의 大艦主義의傳統的根本的立場의相違로倫敦會議와는 다른保守黨에基礎를執한現在의 英國政府는 海軍問題에도 相當히 强硬한態度를갓고잇고또 最近同國의經濟狀態도 顯著히好轉된 事情으로보아 勞働黨內閣當時와如히 一一히米國에阿設하는態度를 取할수는업다는觀測을나리고잇다 그리고 這間英米會商을主唱하야 于先英米會商의衝에 當하여온首相막도날드氏가 眼病으로豫備會商의舞臺로부터 退去하야靜養次로外遊를 必要하게까지되엿슴으로도 會商前途는더욱暗澹하다 倫敦會議時英米提携를主張하든 勞働黨內閣의首班인막首相은今回의 英米會商에가장適役이오 其外交手腕에多大한期待를갓고잇든것이다 맥首相이英米會商으로부터 退去한것은 英國에對하여는 米國側과 圓滑한折衝을 進捗식힐適當한 人物을喪失하는것을意味하는同時에 觀察方法에 따라……

藏本書記生
腦病院에入院

【電通松山二十三日發】藏本書記生은 二十三日午前零時五十九分明石驛發宇野高松經由豫讚線으로乘換 午後一時九分溫泉郡堀江村堀江驛에 下車하엿다 記者團에게包圍되여 三津驛에서夫人과 아해들을맛나合石村吉田病院의 腦病院에 入院하엿다

對軍縮方針
本月中原案作成

【東京電話聯合】軍縮會議에對한 日本政府의方針에對하야는 海軍及外務關係當局에서 案을作成키로되엿다 大體今月中에原案이作成될것을기다려 海軍、外務、陸軍各關係當局에서 軍縮準備委員會를開하고 原案에基하야 愼重審議를進行하야 會議方針을決定하기로되엿다

戰艦建造中心
佛伊對立再激化

【巴里二十三日發聯合】過般伊太利 政府는 三萬五千噸級의軍艦二隻建造를 發表하고다음 佛國下院財政委員會도 당케르그 型戰艦一隻을建造키로 決定하얏슴으로 地中海를中心으로 海軍力의均等을求하는 佛伊兩國의 暗鬪는再次深刻化하려는 形勢를生하야 英米豫備交涉을 中心으로압서부터 險惡化한 軍縮豫備交涉의前途에多數한 暗影을 投하고잇는데右에關하야 佛國側은伊太利의 三萬五千噸의 戰艦二隻을建造함은 此를 認定할수잇스나 右는明白히佛國을目標로할것이오 同時에 英國에對하야도 大脅威가 된다는것이다 이에對하야 伊國側은佛國이 새로建造하려는 新銳당케르그級戰艦(二萬六千五百噸)을問題로하고잇는바 獨逸포켓트戰艦三隻에 對抗할目的으로建造된것으로何等伊國에關係업다고하고잇다 이에對하야伊國은 당케르그級戰艦은斷然伊國을目標로하야 建造되는것이라고 主張하야서로讓步치안음으로今後成果는 依然注目되는에至하얏다

맥首相의退陣은
保守勢力의强化

【電通倫敦二十三日發】막도날드英首相은 醫師의診斷으로 近日中에三週間의休暇를取하는것은 海軍軍縮會議其他重大한政治問題가 輻輳되여잇는 此際一般의注目을 끌고잇든바 其裏面에는 막도날드氏의勇退說이擡頭하게되엿다 其根據는軍縮問題外交問題에關한 政府의方針이막도날드氏의國際平和主義의理想에反하고 陸海空軍의擴張歐洲安全保障參加反對等頑向으로進展된것이 더욱對內的으로는 與의勞働問題에關한 英政府의希望이 疎忽하고 保守黨에게支配되는現狀으로軍縮海軍會議의 成功도 疑問이라고傳하야 對外對內政治的非難의渦中에 陷하야 引退를 考慮하게되엿다는 風說에 依한것이다 그리고 海軍豫備交涉에關하야는막도날드氏의後任은아마볼드윈副相으로決定될模樣이다

서는 막首相의退陣은表面의 政治的理由가잇지안이한가하는觀……

米日小高

【紐育二十三日發聯合】本日의米日爲替는 前日에比하야二仙高의 二十九弗九十五仙이되엿다

日曜氣配

◇期米＝美濃地方의 豐狀에 鑑하야 古米拂下說이잇스나 아즉何等具體的決定이업서依然押目買旺盛이며 氣配는强合

◇株式＝取引所株는 悲觀不振하나 雜株는 도리혀 同蕃됫다 一般으로 氣迷深沈한데氣配는不變

大新 一二一、三〇〇
東新 一五五、八〇〇
鐘新 一三八、二〇〇
日産 一三七、七〇〇

◇綿絲＝氣配不變 大阪地方 晴天

八面鋒

◇今年안에 히틀러內閣은 넘어가고 獨逸에 軍事獨裁政府가成立되리라는고
◇同時에 國防相이 戒嚴令까지布告할것을 豫言한이는前獨帝웰헤름二世。
◇그리고、自己는 明春까지에 私人으로든지 公人으로든지 歸獨할것을言明。
◇突擊隊든지 軍隊든지 獨裁는 獨裁、但 사람만 갈닌다는말。
◇次官이有罪되면 大臣과辭職할것이지 內閣까지 그만둘것은아니라는것이 所謂責任可分論。
◇떡덩어리나 나누는자리에서도 요만치만廉恥를차렷드면當初에 無事하엿슬것을。

人事·集會

▲朝鮮鑛業時報社 市內仁寺洞七二番地의同社에서는電話光化門一二五一番新開通
▲張斗益氏(本社西部販賣所主任)今廿三日午前十時市外倉前里二七二自宅에서 遭外艱喪

今日本紙四面

大藏事件新事實또發見
內閣더窮地陷入
總辭職은오죽時日問題

【東京電話聯合】高橋藏相辭任問題를惹起하야 非常時內閣에 致命的衝動을 與한大藏省事件이錯雜하기때문에 檢察當局의 取調가意外에 時日을要함으로 政府의威信을害하는데마가飛하고잇는대同件에對한取調는當局의努力에依하야贈收賄의經路도全部明白하게되엿슴으로檢事局으로서는事件의重大性에鑑하야起訴事實에過誤가업기를期하야目下證據關係對照整理를行하고잇는데 其取調도數日中에完了케되엿슴으로 岩村檢事正은 名實相副하는適當한手續을加하야 事件을豫審한後檢察當局으로서의 取調經過와內容을一括하야小山法相에게 報告하기로되엿다 小山法相이齋藤首相과 高橋藏相에對하야行할報告는右岩村檢事正의 報告에基할터인대 小山法相은此를根據로하야 蒐集한證據關係를綜合判斷할터이다 各被告는모도豫審에잇서 有罪決定을바들것은 明白하리라는것도 아울너 報告하야 首相과 藏相의進退를 決하는데 參考하도록할模樣이다 그리고檢察當局에서는 右大藏事件에關한事件取調過程에잇서 더욱別個의瀆職事件의 證據材料를把握한模樣인데財閥과政界에亘한 非違不正을徹底的으로 剔抉할方針을가지고 第二段의活動을開始하리라고觀測되는바 第二段의活動時期는 小山法相이大藏事件의總括的報告를行한後에 開始하리라고觀測된다

世界週史

某事件再擴大說

政府의靜觀政策에依하야少康狀態를呈示하든 最近의政局은某事件의再擴大가 宣傳되야또다시動搖의形勢를보이기에이르매 드듸어高橋藏相도 그事件의判明을기다리어 自己의辭意가구든旨를表明하고 또責任可分論을들어 總辭職의不要를言明키에이르럿는데 高橋藏相이辭任後 現內閣의持續은 좀困難하리라고도보이나 依然後繼內閣難이高調되는 이지음그辭任을期必키도 아렵다고보인다。

通車問題의解決

二十三日 中國側에서는山海關日本特務機關長을 來訪한다음 長城線을 境界로 中國海關稅則에 依하야 輸出入品課稅를通告하얏는바 이것은 通車問題의 解決을 前提하는것으로 來二十八日滿中共同聲明書를發表하는同時 來七月一日부터 滿中鐵道의直通을行하리라고한다

褐色獨逸의內訌

近日히틀러政府內에는 파펜副總理와괴벨宣傳相間에互相의反目이甚하야저서 파펜氏는나치스急進派排擊의烽火를들기로決意하는反面 나치스機關紙는파펜氏에게向하야 나치스黨員이되거나辭職을하라고 攻擊하얏다。一時파펜氏는 辭表를提出할形勢까지보이게되매 히틀러首相이 秘密裡의 懇話로서慰留한結果 當分파펜氏의讓步로서 一段落을告하얏스나 裏面의軋轢은 依然鎭定되지못한模樣이다

新疆問題의多端

蘇聯과英國두勢力을左右에끼고잇서 新疆問題는 極히複雜하야잇는데 近日蘇聯에서는同地方에잇서서 軍事根據地設置를 꾀하야 張家口庫倫間에 大自動車路를 開拓하는中이요 英國은 回敎徒를煽動하야 카슈갈의再次獨立을 策動하는中이라고한다

債權米國의苦悶

六月十五日로그期限이되는十三國對米戰債年賦金은 芬蘭一國을除한以外 全部不拂로終了되야서 不拂戰債의恐은法案은 何等의效果를내지못하는同時도리혀前例에업는受取不良의現象을나타내엇다 前上院外交委員長보라氏는 루스벨트氏의軟弱한態度를攻擊하야 萬一斷乎한態度로서臨한다면 債務國으로서도 支拂치안할수업슬것이라고言明하얏스나 現下英佛等各國의態度로는 좀처럼그不拂斷行을取消할것갓지안타。

佛國에又復暴動

佛國은 前回의暴動이잇슨以後 아즉도人心의不安定狀態가繼續되야오든터에 十八日夜호르스에서 또다시左派의暴動이勃發하야漸次惡化하매 憲兵이動員되야 三百餘名의逮捕를行하얏다고한다

큐바國又復騷亂

年來큐바는 騷亂의連續으로거의寧日이업섯거니와 十八日에이、배、씨團員八千名이 示威行列을하는中 突然行列을向하야發砲하는者이잇서 다시그團員들로부터 應戰하는等 再騷亂을이르키기에이르럿다。

海軍豫備의會談

一九三五年海軍會議를 압두고 英國의提唱으로 위선豫備會談을열기로하야 十八日부터英、米兩國의第一次會談으로그豫備會談의멍울이루엇스나 會談內容은 一切秘密主義를取하야 그進行의經過를알길이업다 何如間日本의變更要求와米國의그阻止努力만이 對立될뿐아니라 英、米의主張도 좀처럼一致되기困難한까닭에 벌써 米海軍一部로부터는 一九四〇年까지 海軍會議를延期하는것이得策이라고 떠들게되얏다。

태평레코-드

1934年度音響藝術界의一大收獲!!

名盤인三大理由는?
一、吹込者가現在僧侶인것
二、韻調의本格的인것
三、音色의明朗!

悔心曲

이悔心曲三枚만은 朝鮮人으로 반다시 伴侶하실 高貴한 古典藝術品이라고 主張합니다

圓惺—權明學師 吹込
全三枚—金 三圓
全國樂器店에서發賣함

白毛・赤毛染
君が代
기 미 가 요

婦人은 爲先白毛染
얼골은白粉…… 입은분홍
眉毛에는眉墨……
髮의化粧은君が代로부터
君が代는 엇던한白毛나赤毛라도洗髮합니다、물들기쉬우며、오래가며、毛를傷치안으며、머리털이잘펴집니다 한번試用하야보시옵
德用 二十錢
定價 新製 二十錢 四十錢 粉製 五十錢 液製
全國藥店에잇슴니다
本舖 山吉商店
電話淺草 振替東京一九三七二番

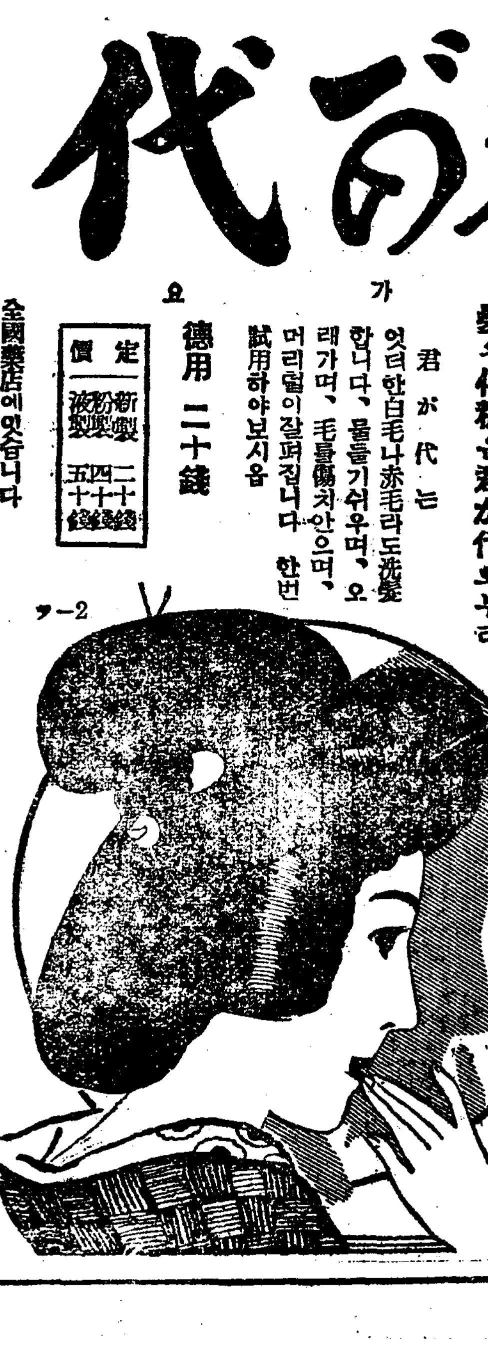

堅如金剛
聲如雷震

本所는左에普信警鐘을大衆本位로精選鑄造하와實費提供하오니多少不拘하시고注文하시옵
◎(但物價는代金引換으로하고運賃은注文方의負擔함)
一、甲鐘口直徑十七吋(百五十斤以上部落用) 代金九圓也
二、乙鐘口直徑十四吋半(百斤以上部落用) 代金七圓也
三、丙鐘口直徑十二吋(五十斤以上部落用) 代金五圓也
◎(但十枚以上注文에는物價五分以上의粗品을進呈함)
京城府外孔德里(藏財우물)百十二番地
警鐘專門 普信工業所 白
(取次)長電龍 一四二四番

빈대退治에는
이마즈蠅取粉가第一
이마즈芳香油

빈대、진드기退治에가장簡便한方法은衛生試驗所의 試驗結果

이른로注入한속빈대는곳죽는다 그러고빈대用이마즈蠅取粉을자리밋、자리틈、其他빈대잇는곳에뿌려두면、빈대移植及發生을防止함으로根絶이되오 그럼으로이마즈芳香油로退治식킨後에는반다시빈대用이마즈蠅取粉을뿌리잇지말도록
깔자리、衣服、器皿等을조금도汚損할려정업는이마즈芳香油를벌레잇는곳에噴霧器로뿌리고더감뜬구멍、기둥破裂한곳에는스포이드로
本藥品은到處商店에서販賣하고잇슴。但無効한가짜잇으니반다시이마즈라고指定하십시요、品切時大阪市大仁本町三、今津化學研究所에申込

書簡文이라면 무엇이라도 알수잇는
讀者奉仕 特別景品付亂賣!!
日本第一 大好評의書簡實典 完備
手紙大實典

▲組合式과新案……
▲新時代에適應한講義인…無比의名著
本書는書翰文講習會에서十數年苦心한結果編成된最新式考案의理想的『尺牘講義』인實典인즉一次冊張을젓치면아모리片紙쓰기서투른이라도生覺나는대로片紙를쓸수잇소、本書는書簡文의初步로부터說明하야片紙文의法則△日用文△商用文△候文△業書文△口語文△男女間愛의片紙△趣味片紙文其他모든片紙쓰는法과數百의文例를揭하야親切히詳述한바實로便利한法此外에업습。
定價三圓이나大特價壹圓四十錢
●前金送料十八錢 ●代金引替는ハガキ申込 代金引替는金壹圓七十五錢이며急送함
二大附錄 第一別冊附錄(菊半判) 펜字草書辭典 第二別冊附錄四六判 麗尾書法 一名代書人無用
體裁 四六判美本總紙數五百數十頁 縮クロース金文字入 豪華版特上製美本
大景品 『朝鮮日報』愛讀者라고明記하사『手紙實典』注文者에限하야本書普及宣傳을爲하야上記實物寫眞의特別景品을一個式無代進呈
特別景品 無代進呈
流行型腕卷クローム側優美時計形磁針指針正確保證付
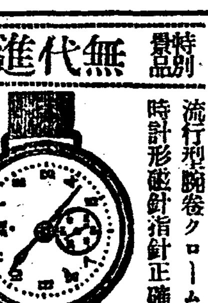
實物寫眞
●이特別景品은箱子에드러註文書籍과同封包裝은嚴重히小包郵便으로送付함
發行所 東京市神田區小川町通リ二 振替東京五六二〇〇番 大誠堂書店

學世熱狂의이支持!!

爆發躍進의數字!!

本社의獻身的奉仕 百萬部教材作成完了

戶無不學을最後目標로

本社主催 第四回 文字普及班

『아는것이 힘!』『배워야 산다!』 살려고 하는자는 배워라 강하려고 하는이는 위선 아러라 빗나는 명일의 조선을 두어깨에 걸머지고 근근자자 학창에서 학과와 싸호라 하고 방학을 당하야 귀향하는 학생에게 향하야 본사의 문자보급반(文字普及班)의 동원령이 한번 떠러지자 과연 불길과 가티 향응하고 이러나는 문자보급반의 의긔로는 욱일 충천의 긔세를 보이고도 오히려 끄칠줄 모른다 그리하야 이 강산 삼천리는 북으로 백두산(白頭山)으로부터 남으로 해녀(海女)의 노래 들리는 제주도(濟州島)의 끗까지 그들의 감격과 정렬에 떨고 잇다 약진 또 약진하는 어린일꾼들의 반향에 의하야 학생대중의 절대적 지지와 성원이 조선일보사에 기우러지고 잇는것을 늣긴 본사에서는 이 민족적사업의 아페 희생적 봉사를 바치기로 일대결심하고서 교재(教材) 백만부를 인쇄하야 노코 오직 우리 문자보급반원의 출정(出征)을 대기하고 잇슬뿐이다 이리하야 금년에 백만! 명년에는 이백만! 이러케 본사와 학생대중의 착된협력에 의하야 문자보급반의 봉화를 노피들고 무지의 광야를 한구석 두구석 정복해 나간다면 대양이 우슴웃는 밝은 조선을 가저올 날도 멀지아니할것을 확신시킨다 빗나는 조선! 우슴이 흐르는 조선의 건설은 문자보급반원의 영광스러운 의무와 자랑이다

接受開始一旬未滿 參加員四千突破

文化義勇軍陸續挺身 五千臺以上도目睫

지난십오일에 비로소 본사 가문자보급반(文字普及班)의 참가 신청접수의 스타-트를 끈이후겨우 열흘도 아니 되는 동안에 홍수와가티 밀려드러 오는 참가신청은 폭주또폭주하야 산적한 신청서는 이것을 권문으로 기주하는 네명의 사원을 뇌살할지경이다 그리하야 본사는 이미 권중량차특별부록을 발행하야 참가 반원의 명부를 발표한일이 잇거니와 이미 발표된것만하야도 교수로써 팔십삼교 총인원은 삼천사백륙십오명에 달하야 본사가 한번 발괴한 이사업에 기우리는 학생대중의 성원이 실로 선풍과가티 경향각지에 이러나고잇는 사실을 여실히 보혀주고잇다 제이차발표이후에 새로히 신청해온 반원의 명부는 아푸로 제삼차로다시 발표하겟거니와 이미발표분까지 합하면 벌서 사천명을 돌파하엿다 접수이래 참가 신청자는 날로가속도적(加速度的)으로 격증해온것으로도 보아서 남어잇는 하로동안에 참가자의 비약적수자가 오전대를 엇사리깨트리고도 남을것은 의심업다

磨勘은明日限 申請은即刻으로

好機는不再來한다 協力하라이盛事에

지난 아호래 동안 중학으로 부터 전문대학에 이르는 전 조선의 각 남녀 학생중에 폭란적 반향을 이르키고 잇는 본사 문자보급반의 신청기일도 내일(二十五日)로써 끗나게 되엿다 따라서 닥처오는 하긔방학을 자긔개인보다도 위하사회를 위하야 가장 갑잇게 보내겟다는 뜻잇는 남녀학생들의 절호의 사업인 문자보급반 참가긔회도 오직 하로가 남어잇슬뿐이다 그들의 귀향을 기다리고잇는 향촌의 민중들속에 실여는 서울이야기나 가지고 가지말고 가장뜻잇고도 갑잇는선물—문자보급반의 교재를 가지고가서 아는것이 힘 『배워야산다』의 복음을 장흔 향촌의 민중속에 권하려 고하는 어린 학생들은 이귀중한 『찬스』를 노치지말고 남은 하로(二十五日)안으로 속속 신청하기를 바라며 시간과 가타사정으로 미처 몸소나와서 신청할수업는 사람은 예정지와 소요부수와 학교명과 씨명을 적어서 엽서로 신청하여도 접수하기로 하엿스니 남어잇는 이최후의 하로를 노치지말기를 바란다

永同農組事件 控訴公判期日決定

◇來月十三日에開廷

영동농민조합(永同農民組合) 및 적우동맹(赤友同盟) 사건의 관계자 장준(張竣)등 열한명에 대한 치안유지법위반피고사건의 공소공판은 공소한지 만일년만에 오는 칠월십삼일 경성복심법원 제이호법정에서 제일회공판이 열리기로 결정되엇다 당일 출정할 피고는—

張竣 崔判興 金斗洙 秋穀慶 金台洙 金瑢變 孫順與 崔龍根 李鍾秀 閔丙綱 閔元植

등으로 그들은 작년륙월십삼일에 공주(公州)지방법원에서 징역 사년내지일년륙개월의 판결을 밧게되엿는데 장준, 민공호 두명은 검사가 공소하엿고 그밧게 아홉명은 모다 피고가 공소하엿든것이다

사건의 내용을 보건데 피고들은 모다 대정팔년 조선××운동이 잇슨뒤로 아래 십여년동안 민족주의(民族主義)를 고취하는 청년회를 조직하야 대중에게 민족주의를 선전하엿섯고 그뒤 공산주의(共產主義)사상으로 귀환하야 청년동맹(青年同盟) 로동회(勞働會) 농민조합등을 조직하야 표면으로는 합법적 대중운동을 하는듯하면서 리면으로는 항상 무산자, 농민대중에게 공산주의를 선전하는 운동을 하엿다 한다 그리고 마즈막 으로는 적우동맹(赤友同盟)을 조직하야 침체한 영동사회운동을 진흥시키기에 활동을 하엿다 한다

작성된 문자보급반교재

明日京城法院에서 開廷되는三大公判

工作會、永興農組、穀子嫌疑의 判決、審理、上告審等

이십오일 경성 지방법원, 경성 복심법원, 고등법원의 세법원에서 세가지 큰사건의 공판이 열리게되엿다 경성지방법원에서는 특별법정에서 지난번에 륙년내지 일년의 징역을 구형바든 조선공작위원회 사건의 판결자 강문수(姜文秀)등 오십구명에 대한 판결공판이 열리게되엿고 경성 복심법원에서는 치안유지법위반등 열두가지의 무서운 죄명으로 무긔징역, 십이년 징역등 중형을밧고 불복공소한 영흥농민조합(永興農民組合) 사건의 관계자 채수철(蔡洙轍)등 이십일명에 대한 제일회공판이 열리기로되엿다 이사건의 공판은 빨리진행되드래도 이삼일은 걸리게될듯하다한다 그리고 고등법원에서는 자식을따려죽엿다는죄로 평양(平壤)복심법원에서 유죄의판결을밧고 불복상고한 로의식(盧義植)(六○)로인에대한 사실심리의 공판이 열리기로되엿다

酢와醬用麯子까지 許可制度를採用

各酒一律로稅額을引上한 改正된酒稅令內容

조선주세령(酒稅令)은 이십오일부로 제령(制令) 제이십이호로 개정되야 공포하게되엇는데 세률의인상은 칠월일일부터 실시하고 기타의사항은 즉일부터 시행하게되엇다는바 개정내용은 다음과갓다

탁주는 한섬에 지금까지는 삼원이십전이든것을 삼원사십전으로 약주는 십원이든것을 십삼원으로 맥주는 십륙원이든것을 십구원으로 기타의 양조주는 삼십원은 삼십삼원으로 각기 올리엇다 그리고 특히 문묘(文廟)의 제사용으로서 조선주를 제조할때에는 한주조(酒造)면도에 한섭 하게되엇다 이외에 특히주목할것은 주류밀조취체를 철저히하기위하야는 지금까지는 자유로 제조할수잇는 누룩(麯子)은 이 법령에의하야 석혹판매용 이외의 자가용이라도 반다시 면허를 바더야 하게되엇잇다 조선서는 초나 고추장가튼것을 맨드는데는 누룩이 상당히 만히 사용되는데 면허제도로 한관계상 비상한 불편을 늣기게되엇다

朝鮮文記寫整理

期成會組織

한글철자법 통일운동이 잇슨후 십여년만에 작년에와서 비로소 조선어학회(朝鮮語學會)의 수년을두고한 각고면려의결과 소위 철자법통일안이 발표되엇는데 일부에서는 이에 대하야 이는 너무난삽하야 아동교육 문맹퇴치 신문학건설등 문화발전상에 오히려 저해되는점이 크다고하야 불만의소리가 들려오드니 드디여 그것이 구체화하야 철자법통일안에 반대하는 사십여명의 인사가 지난이십이일 오후여섯시반에 본정(本町)명치제과(明治製菓)루상에서 토의한결과 한글식철자법반대성명을 발표하기로하고 또한 조선문 철자법의 합리평이화를 도모하기위하야 조선문 기사법정리기성회를 조직하고 윤치호(尹致昊)씨외 위원 십오인을 선거한후 열시경에 산회하엿다 한다

猛犬이傷兒

시내 권농동(勸農洞) 일백삼십륙번지 김학선(金學善)의 장남 동진(東鎭)(五)은 이십사일오전열시반에 시내 원동(苑洞) 일백삼십이번지압길을 지내가다 그동리사는 신석린(申錫麟)씨의집 개에게 왼쪽넙적다리를 물리어 사중상을 당하엿다 한다

運動競技

城大對九大蹴球 無勝負 今日第三回戰

【京城電話二十三日發】 京城帝大對九州帝大의 第六回定期戰은 第一戰에 城大가 一對零으로 優勝하엿스나 第二回戰을 二十日午後四時부터 九州帝大醫學部 球場에서 大先戰으로 開戰한바 前半零對零의 白熱戰을 演하다가 後半에 드러가 亦是兩軍無得點으로 延長戰되니 드되여 今二十四日午後四時부터 第三回戰을 擧行하기로 되엇다

女子排球中央豫選 女高普決勝에敗

日本排球協會朝鮮支部主催의 第二回全朝鮮排球選手權大會女子部中央豫選B組試合은 二十三日午後三時부터 京城女高普코-트에서 行한바 다음의 陣容으로 第二高女優勝하엿스며 京城에서의 女子中等部는 從來B組의 優勝을 獨占하여 出場할 資格을 주엇스나 今年부터는 이를 中止하고 第三學年以下及三年制學校로 第二部로 하고 優勝戰을 行하야 勝者에게 資格을 授與하기로 되엇다

【女高普】 【二高女】 (陣容 [illegible])

【準決勝戰】
女高普 2 (21 21 / 6 12) 0 一高女
二高女 2 (21 21 / 17 9) 0 龍谷
【決勝戰】
二高女 2 (21 21 / 16 6) 0 女高普

女子籠球리-그 女高、淑明各勝 進明惜敗

京城女子中等校籠球聯盟戰第五日은 二十三日午後四時半부터 女高普室內코-트에서 行한바 다음의 戰績으로 女高普, 淑明, 一高女各勝하엿다

一高 20 (五…二 / 一五…一) 3 龍谷
淑明 14 (八…六 / 六…五) 11 二高
女高 17 (四…七 / 一三…三) 10 進明

拳鬪凱旋記念 紅白試合 廿六日로臨迫 入場은無料

朝鮮拳鬪俱樂部主催의 拳鬪凱旋記念紅白拳鬪試合은 二十六日(火)午後四時半부터 (雨天順延) 市內長橋洞東一銀行庭球場(天真樓前廣場)에서 열리게되엿다 當日은 入場無料이나 但場內整理費로 十錢을 밧기로되엿다하며 滿員이면 閉門할터이라 한다

運動界人事

▲崔永國君 (東京留學生籠球團主將)은 이번 鄕土訪問蹴球遠征交涉次로 二十四日入京 本社來訪

保育界功勞者 李女史의記念式

昨夜貞洞禮拜堂서

『뿌라운리』녀사 조선 유치원교육사업 이십주년 긔렴식은 긔보와가치 이십삼일오후 여덟시부터 시내 정동례배당(貞洞禮拜堂)에서 김활란(金活蘭)녀사의 사회로 남녀 사오백명이 모여서 성대하게 거행하엿다 지금으로부터 이십일년전인 일천구백십삼년 십이월에 녀사는 처음으로 조선에 건너와서 익년일월에 비로소 당세의 리화학당(梨花學堂)안에 유치원을 설치하고 겨우 십륙명의 어린이들을 모아노코 노래와춤을 가르치기 시작한것이 조선유치원사업의 새벽 종소리엿스며 뒤를니어 보육과도 설치하엿다 녀사가 유치원사업을 시작한후 이래이십년 지금은 조선의 방방곡곡에 유치원이 생겨서 발길이 가는곳마다 조선의 압날에 우슴을 보내는 어린이들의 천진스러운 노래를 듯지안는곳이 업다 『반둘리-』는녀사의『뿌』녀사 략력소개가 잇슨후 평양(平壤) 숭의(崇義)보육학교를 대표해온 『리·엔못스』 부인의 축사와 차사백(車士百)녀사의 감격에 넘치는 긔렴사가 잇섯다 리화보육학교동창회를 대표하야 하복순(河福順)녀사가『뿌』녀사에게 긔념품을 진정하자『뿌』녀사는 단상에 나타나서 정애넘치는 답사를 하엿다 오후열시 반경에 화긔애애한 속에 폐회하엿다

天氣豫報

曇一時晴

七百五十二미리의 低氣壓은 黃海中部에잇서 北東으로 進行하는中이고 七百六十二미리의 高氣壓은 日本南東海上에서 關西地方으로 퍼저서 滿洲方面은 氣壓이 얏다 北朝鮮은 흐리고 其他는 日氣가 조와서 二十미리內外의 降雨가 잇섯다 明日도 흐리고 一時 개이리다

昨日最高 三一、九
今日正午 二三、四

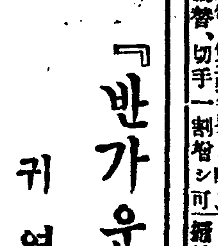

『반가운소식』

귀여운 애기를 엇더케 하면 낫나!

애기를 엇재못나는냣나 하는말삼은 평화한가정의주추돌이되시여 시부모남편시중에곱몰하시는 젊은부인들의 애달픈하소연이며 스를과박대를한몸에 등지시고말삼하시는 눈물겨운고한말일것입니다. 참으로 세상에는귀중한보배와귀여운 물건이만흐나 빵끗거리고재롱부리는 아해들의어리광이야말로무엇보다도 더욱탐스러우며 귀여울것이니 그의부모들은 하로밧븐모든쓰라림과고통을 재롱부리는 천사와갓흔아해들로하여금 모도이저버리게되며 내일의희망을 새로 힘차게갓게될것입니다. 우리나라에서는 사랑에넘치는가정도 귀여운아드님 따님을나치못하면 드디여 쓸쓸한가정생활을일우게되며 쓰라린세월을보내시는분이얼마나만흡니까? 그리하야대부분은그것을자기의 팔자나 전세의인연이라고 신세한탄하시는모양인대 근래와갓치 화학문명이발달된때에잇어서는 반듯이그원인이잇어임신못한다하야 모든완고의폐풍을거더치고부부협력하야그원인을차저서 세상에도귀여운보배아드님을어드신가정의깁흔행을권하고자하는것은 江原道麟蹄郡麟蹄邑에사시는 金泰潤氏의夫妻이니 오래동안 자녀이업서 신세타령으로 근심으로세월을보내시다가 근처사람의 권고에 건강히보여도자복이업음은 반듯이부인병이잠복되여 그러타는말을듯고 권하는대로『명지모』와『오기나구』라는약을써보앗더니 숨어잇든병을알게되자차차나서가며고대하며바라던 애기를엇게되엇다한다 다우에게재한사진은『명지모』료법으로 나흔아드님 이라하니그런기뿜이 또어데잇스리요! 그외에도 오래동안부인병으로 고통을밧던분이『명지모』와『오기나구』료법으로 전쾌되야 영태하시고남부러운귀동자귀동여를나신분이퍽만합니다. 이런사실의실례와 부인병자히조선한글로쓴 二百六十四페지되는 책을본보(朝鮮日報)독자에게는 無料로드리겟스니 저드린다하오니 자복업스신분 부인병으로 고롭하시는분은 하로밧비청구하시와 행복의열매를 어드시도록권하노라

東京市京橋區入舟町三 命の母本舗

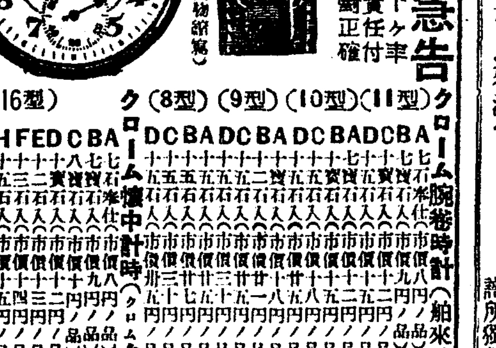

現行市價四分の一投賣急告 (某外國商館融資處分品引受整理) 十ヶ年責任付 時間絕對正確

クローム腕時計(舶來腕皮付) (11型)(10型)(9型)(8型)

型	記號	賣價
11型	A	二、六〇
11型	B	二、九〇
11型	C	三、五〇
11型	D	四、二〇
10型	A	三、七〇
10型	B	四、五〇
10型	C	五、三〇
10型	D	六、八〇
9型	A	五、二〇
9型	B	五、七〇
9型	C	六、五〇
9型	D	八、〇〇
8型	A	六、三〇
8型	B	七、〇〇
8型	C	七、八〇
8型	D	九、五〇

クローム懷中時計(クロムクサリ付) (16型)

記號	賣價
A	二、六〇
B	二、九〇
C	三、二〇
D	三、五〇
E	三、九〇
F	四、三〇
H	四、七〇
K	五、五〇
L	六、五〇
M	七、八〇
S	九、〇〇

△前金御註文ハ送料本社デ負擔致シマス △代金引換註文ハ送料註文主負擔ニシテ註文高ノ三割以上內金ヲ必要(但シ價三円半以下ハ代引不取扱) △三個以上前金註文ハ一割引(但シ價三円半以下除ク) △御送金ハ振替、小爲替、切手一割增シ可 (代金引換送料一個四十錢)

東京市中野驛前 鈴木合名會社 時計部 振替東京九九八六番

廣告

拙者의使用하든 象牙印(英文漢文、鮮文)正字로 謝刻한 「金智洙」라는印章을 昭和九年六月十七日、十八日兩日間에 紛失하엿기로 玆以急告하오니 內外僉彥은 勿見欺하시압소서

平壤府館後里二〇六 金智洙

恩給 長期短期極有利 立替照會細密 京城授恩洞一六〇 鄭商會

我先祖陝原獨孤學士公舞子孫族譜更修而全鮮所在同族來八月末日內左記場所收單之地伏望 平北白馬驛前善和洞 譜所 獨孤坤白

오케-레코-드 七月新譜 七月廿五日發賣・定價壹枚壹圓也

悲劇 江村은騷亂하다 申不出 成光顯 申銀心
漫談 女學時代 申不出
넌센스 鷄卵장사 申不出 申一仙
新民謠 流行歌 五大江打鈴 獨唱 李蘭影
流行歌 嘆息의 女子 獨唱 江南香
流行歌 不忘曲 港口야잘잇거라 獨唱 高福壽
合唱 流行歌 青春有情 바다의行進曲 高福壽 李蘭影 江南香
水滸歌 독기와자라 劉成俊
春香傳 夢中歌 李花中仙
西道雜歌 平壤歌 朴芙蓉
西道民謠 箕城八景 哀怨聲 崔順慶 朴芙蓉
聖歌 하날가는밝은길 獨唱 李有善 거룩한城 피아노・링케

朝鮮劇場 仁寺洞 電光三六二

六月二十三日낫브터 料金階上 大人五十錢 小人三十錢 階下 大人卅錢 小人廿錢

世界大戰을말한다 全拾卷 발성 엘프로덕金製作(全日本語版) 歷史的參考畵然公開 大戰二十年後처음으로公開하는 參戰十四個國軍部秘藏의原畵十五萬呎으로編輯한古今未曾有의 大記錄映畵!!

자스브린撮影所超特作 거리의大將 全九卷 哲人자스브린氏 自作主演 歐米映畵株式會社提供(全發聲)

로이드의冒險塔 全八卷 하롤드로이드氏主演 爆笑的交錯味百%大連發爆笑篇

次週—나는天使가아니에요 殺人魔의魂 激情의嵐、래뷰-龍隊怒號하는天地

桃花劇場 麻浦桃花洞 電龍一三三

六月二十五日브터! 料金階上十五錢 階下十錢均一 全發聲日本版

◇윌리암폭스社超特作 大活劇 영아메리카 全八卷 監督 푸란크뽀사키氏 主演 스펜사도레시氏 다리 귄론君 도리스켄욘君

◇윌리암폭스社全發聲映畵 實寫 全一卷

◇윌리암폭스社特作全發聲映畵 人情活劇 그女子는金滿家 全九卷 監督 존푸라이스톤氏 主演 존 베넷트孃 스펜사도레시氏 울조와해

豫告=빗나는西部, 브다뻬스드의動物園, 거리의大將, 로이드冒險塔 로빈손구로-소-

齒痛과 頭痛에 먹으면낫는 一回効散

大邱兩中等校에 公金橫領事件勃發

書記가各萬餘圓式橫領逃走

教育界에大不祥事

【大邱】 요지음대구공립중등학교에 모모사건이 돌발하야 각각 이회계검사를 시행한결과 대구고등보통학교(大邱高等普通學校)에서는서기산성성일(山城誠一)이란자가 공금일만수천원을 횡령하야 가지고 어데로 종적을 감초인사건이 드러나자 뒤니어 대구상업학교서기대정(大町)모란자가역시공금일만수천원을횡령하고 고보사건이 탄로되자즉 시가족을데리고 어데로인지 종적을감초아 버린것이 발각되어 방금대구경찰서에서는각처에범인의행방을수사하는중이라한다

元山에서— 舞踊大演奏會

本報支局後援

【元山】 원산천야악기점(天野樂器店)주최와 본보원산지국후원으로 오는칠월일이 양일간 오후팔시부터 당지 원산관에서 「오케—레코—드」전속가수총동원으로 류행가, 무용, 대연주회(流行歌, 舞踊, 大演奏會)를개최하기로되엿는데 발서부터 당일의성황을 예기하는바 특히 본보독자에게는 입장료를 계상특실권을 상실권으로 계하 사실권을 이십전으로 우대키로 되엿다한다 당일출연할 제씨중 김소군양과김우자양은일본내지 무용계에서도명성이자자한명무용가라고하는바 연주회 출연제씨는아래와갓다한다

◇오케—專屬歌手 李蘭影孃 高福壽君 江南香孃

◇特別賛助出演 林生員君 申카나리아孃 金友子孃 金少君孃

◇伴奏者 文浩月氏外三人

物情騷然케하든 安邊署檢擧事件

檢擧六個月만에全部釋放 泰山鳴動鼠一疋格

【安邊】 함남안변경찰서고등계에서는 지난일월초순부터 군내각처에서 사상계 청년들을검거하기시작하야 이래 륙개월동안에 십여의청년이 검거되여취조를밧다가 중간에 대부분은석방되고 황재섭(黃在燮) 김도연(金道淵)두청년만계속취조중이든바 수일전 황, 김두청년도석방되엿다고한다

地方人事

▲朴英雨氏(釜山精米搗精共働勞働組合長)新任人事次去十八日本報釜山支局來訪

▲山田穰平氏(咸安警察署長)新任人事次本報咸安支局來訪

法院移轉問題로 公州市民恐慌

市民會臨時緊急會議 移轉延期陳情決議

【公州】 도청이전반대운동에 희생된 공주시민은 도청이아건된후생활 수습으로 갱생책을구하는중 명년도에 지방법원까지 다른데로 옴기게된다는 비보를접한 시민은 창황망조하야 비참한공포가긴장하야 지난이십일일 오후한시경에 당지읍회의실에 시민회림시긴급 회의를 열고지방법원도 도청여간에 딸아서간으로이전할것은 이미 추상한바나 위정당국으로공주시민의생활안정될만한시설이업고지방법원을또 어런하는것은 실책이라고 지방법원이전의와주민생활안정책강구를 총독부에 진정하기로결의하엿다는데 지방법원이전으로주민의 각각은 도청이전의각려에 비할문제가 안니라고 비분에싸여잇다한다

飮毒해안죽으니 結項하야自殺

原因은病苦인듯

【咸興】 지난십구일오후두시경에 함흥부내산수정이정목(府內山手町二丁目) 이백이십칠번지 리봉조(李奉祖假名)의처 김씨(金氏)(三四)가다량의양재물을 먹고 고민하다가 얼는생명이끈어지지아니하므로 목을매여 즉시죽어버린 참담한사실이 생기엿다 전긔김씨는어려서 남편인리봉조를맛나 슬하에 자녀삼남매를나하 수년전까지 단란한가정을 이루어오다가 몸에병이생겨 항상고민하다가 그와가티음독또는 경항하야 자살한것이라한다

金浦郡內에 九十二의托兒所

農村婦女를爲하야

【金浦】 김포군에서는 농번긔에 농촌부녀들을위하야 군내구십이개소에 탁아소(托兒所)를설치하고 현재 이천일백십삼명에달하는 아동이 수용되여잇다는데 개설일자는 십오일간으로부터 이십일간까지 라고하며 탁아소설치는 금년이 첫시험으로서 성적이극히량호하야 일반의평판이매우조타고한다

文川署의活動 又復三名檢擧

事件은漸次로擴大?

【川內】 긔보=지난십륙일률 면방면에 문천서원이 출동하여배원필(裵元弼)리태구(李泰球)등 남녀십일명을 검거하고 계속하야십구일에도 귀산면내양리(龜山面內陽里)방면에서 청년삼명을 검거하여 본서로 압송하여엄중한취조를 하는일방 전조선에 산재한 사건관계자를 엄탐중이라하며 금번검거된인물중 배원필(裵元弼)은 중학당시 졸업긔를월여압두고 퇴학처분을 밧고 동경에 건너가 명치대학경제과를필공한후 작년에고향인 함남 천탄(淵灘)에와서 부친이 경영하는 포목상을 도와주고잇섯다하며 리태구(李泰球)는 현재면회게원의 아들로 상당한재산가의아들이라는데 사건은 더욱확대될뜻하다한다

六月二十四日(日曜)

午後六時三〇分 齊唱 一、朝鮮의꼿 二、어서오라 三、내아버지를上 四、아희들의동무 五、하나님의때를 大、나의사랑하는책 眞操主日學校幼年部 伴奏…金敎鎭 指揮…朴鳳植

◇同六時五五分 講演 兒童과宗敎敎育에對하야

◇同八時 俗謠 一、興甫의打鼓도드리 二、山念佛 三、靑春歌 四、아리랑 五、방아타령 大邱山道 唱…池龍九 短簫…崔基萬 伴笛 高敬植

◇同八時三〇分 唱歌 一、短歌 春香歌 朴初月 數手 池龍九

◇同九時 合唱 一、合唱 티오의祭典…헨델作 二、三重唱 마음과사랑과소망…셀리作 三、合唱 主여밤의警告이하늘을덥흘때…셀리作 서울西洋人敎會聖歌隊 指揮 영미리 伴奏 똬—쓰夫人

◇同九時四五分 滿洲로부터中繼 講演 朝鮮人의滿洲進出 金正植

◇同一〇時 俗謠 一、時調 二、男唱지름 三、首陽山歌 四、勸酒歌 五、寧邊歌 唱…崔寶金 金泰運

◇同九時三一分 南道雜歌 一、南道雜歌가…

第一放送

國際放送 (암스테르담 카플링放送局中繼)

◇午後一〇時一〇分 和蘭서 合唱 一、八部合唱 詩篇第一五〇番 第二部 詩人의時…스웨—링作曲 一、合唱 고구마…올란드디랏소作曲

六月二十五日(月曜)

◇午後〇時五分 古談 演藝館

◇同二時 家庭講座 婦人見童夏服만드는法 (十二) 金永愛

◇同六時三〇分 童話 성수의죽엄생사람 成俊鎬

◇同六時五五分 産業뉴—스

◇同八時 講演 科學運動의展望 金容瓘

◇同八時三〇分 라되오 드라마 名譽 헤르만주—더—만作 劉希醇譯 ◇配役뮤—링크 (劇果顯雨官)… 鄭淳南 아마—리에그의(妻)…金那美 홀트(아들)………朴仁順 레노—데(딸)………李明淑 로타—르ㆍ브란트……車鏡子 후—고—슈렝거……金明珠 폰—트라스트ㆍ삼베어(伯爵) 元信天 老하이비캐…李點鶴 그의妻……宋敬愛 로버—트(하이비캐의아들)…申金子 아우구스테(하이네케의딸)…李順玉 암마(同)…玄明珠 밋할스키(木工)(아우구스테의男便)…朴順任 헤—벤슈트라이트(園丁의妻)…鄭南伊 윌헬름(從僕)(뮤—)

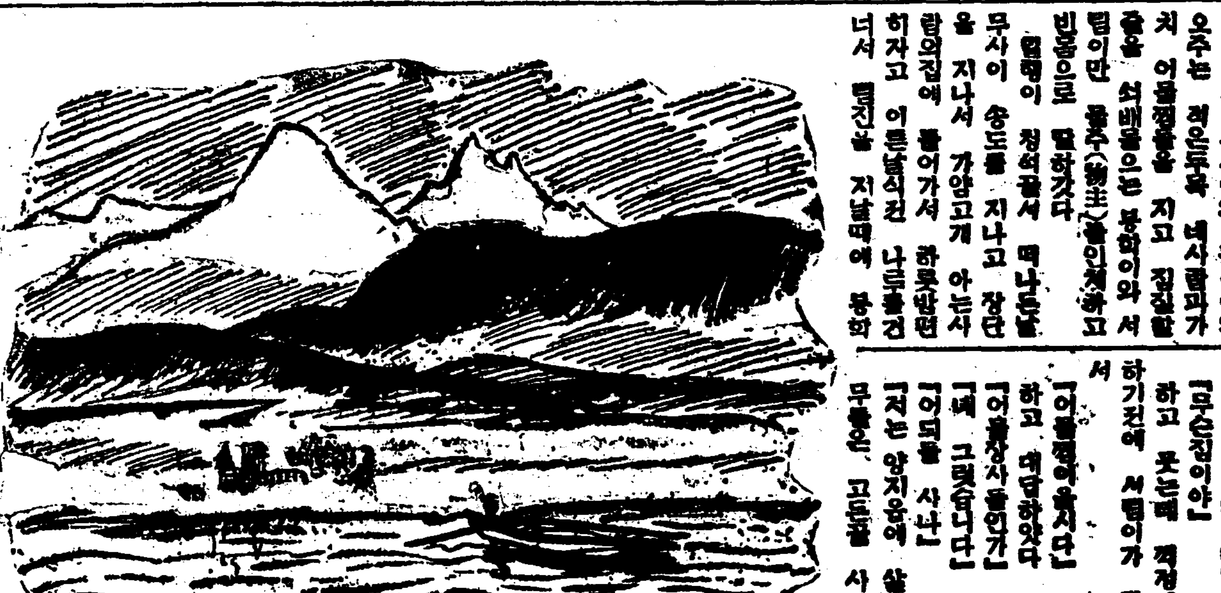

林巨正傳 (494)

洪碧初 作　安碩柱 畵

결의 (二의八)

무렵여섯사람의에 섬부를 져온두목 녜사람이 가지가지 되어서 도한 영사람이 어울 장사를 꿈여가지고 떠나는데 꺽정이와 유복이와 뭉여이의 오주는 져은두목 녜사람과가치 어물짐을 지고 진질할 줄을 쇠배를으론 봉학이와 서림이만 물주(物主)의인체하고 빈몸으로 따라갓다

봉학이 청석골서 떠나든날 무사이 송도를 지나고 장단을 지나서 가양고개 아는사람의집에 들어가서 하로밤편히자고 이튼날이건 나루를건너서 벽진을 지날때에 봉학이를 알어보고 깜짝놀라는진군들을 봉학이는 데개고개로 인사하고 눈으로 반기엇다 따주를 지난뒤에 가는비를 사아길로 고을아를 지나서 바놀티 정상감이집에 들어가서 또 하룻밤을 자고 그이튼날 느진아침때 무학재를 넘어와서 문안에는 들어가지안코 남대문밧게잇는 친한 대장갱이 집에 와안저서 서울소식 알어보내는 남소문패의 괴수를 불러다가 만나보고 점심뒤에 한강으로 나와서 나룻배를기다리는동에 나룻가주막에 안젓든 포교두엇이 일행을 보고 조차를나와서 포교하나가 꺽정이더러 와서 나리노든짐짝을 가르치며 반말로

「무슨짐이야」

하고 뭇는데 꺽정이 대답하기전에 서림이가 얼른나서

「어물짐이올시다」

하고 대답하엿다

「어물장사들인가」

「네 그럿습니다」

「어듸를 사나」

「저는 양지읍에 살구요 동무들은 고든곳 사는사람두 잇구 작찬이 사는사람두 잇습니다」

「물건은 어듸서 해가나」

「서울서 해감니다」

「서울을 언제왓나」

「엇그저께 왓습니다」

「어듸서 묵엇나」

「남대문밧 객주에서 묵엇습니다」

「지금 어듸루 가나」

「고향에들가서 하루이틀 쉬어가지구 양성 죽산을 거쳐서 충청두 음성 청안괴산 여러골루 물건노러 가겟습니다」

포교가 하게로 뭇는말을서림이 공대해서 대답하는데 어러어하는것 갓지아니하엿다 그포교가 말을데놋지안코

「응 그래 어물장사들이야」

하고 혼자말하며 동무포교를 돌아보며 다시 서림을보고

「무슨어물인가 구경좀하세 짐짝들을 좀풀어」

하고 말하니 서림이 막걸뒤를 구력구력하며 일행을돌아보고

「갈길은 바뿌지만 물건을 구경하자시니 얼른얼른 짐짝들을 내려내다 풀르지」

하고 말하엿다 한짐을 플으니 그짐에는 상어 장어등속이 자꾸자꾸 제여잇다 포교들이 들쳐물쳐보고 또 한짐을 풀으니 그짐에는 오징어 가오리등속이 가로세로너허잇다 포교들이 수석수석해보고 다시또 한짐을 풀으니 그집에는 건곤과치와 홍합들이 상자에 그득그득하게들어잇다 포교하나가 작은 전복을 가르치며

「전복은 요렇게 작은것이큰것버덤 맛이잇느니」

하고 동무포교를 돌아보는데 서림이 얼른 작은전복한꼬치를 집어들고

「이것이 감복이올시다 맛이 신통하지요」

하고 한꼬치 엿개를 그포교에게 다내주며

「돈하서 맛들이나 보십시오」

하고 말하니 그포교는 고개를 가로흔들다가

「인정으루 주는거니 밧거그려」

동무포교가 권한뒤에 권에 못이기는체하고 손을내밀엇다

「이런조혼 어물들이 시굴구석에서 잘 팔리나」

「시굴 구석에서는 소대상두 안지내구 혼인대사두 안지냄니까 일년에 한두번씩은 펴먹을것잇습니다」

「자네가 물건주인인가」

「저 사람하구 저하구 둘이」

서림이 봉학이를 가르치며

「미천을 대서 장사합니다」

하고 대답한뒤 곳 포교들더러

「남은짐은 한꺼번에 풀어서 보시게해두 조켓습니까」

하고 물으니 포교들은

「풀은짐을 다물꺼언네」

「남은짐은 풀우묵겨」

하고 각기한마듸식 하엿다 짐세짝을 풀엇다가 다시묵는동안에 한배를 노치고 다음배로 일행 열사람은 무사히한강을 건넛다

鞦韆과脚戲

【安邊】 함남 안변읍내에서는 단양가절을 뜻잇게맛기위하야 안변소방조 주최와본보안변지국 후원아래 예정과가티지난 음력오월오, 륙양일간 각희운동은 읍내시장터에서 추천운동은 동대천변성량(東大川邊城浪)에서 개최한바구름가티모혀드는관중은 두곳이다 문자그대로 인산인해를 이루엇스며입상자의 씨명과상품은 아래와갓다고한다

◇脚戲部 一等=成楨善 ▲二等=洪金石 ▲三等=金庚珣

◇鞦韆部 一等=金玉童 ▲二等=林澤春 ▲三等=申厚南

【苔灘】 태리제육회주최와 동아, 조선중앙, 조선삼지국후원하에수천시민이손곱아기다리든시민대운동회는 음오월오, 륙양일간 태탄그라운드에서 개최하여륙상경기, 추천, 각희등를대성황으로 마치엿는데 입상자는다음과갓다

◇鞦韆=一等許信永 二等李德英 三等田仙聖 ◇脚戲=一等林龍雲 二等姜炳熙 三等崔元俊

【歙谷】 강원도흡곡에서는 당지시민주최와 본보흡곡판매소후원으로 지난음오월오, 륙양일간 녀자추천대회를 대성황리에 개최하엿는데 수상자는 다음과갓다한다 一等金수산나 二等姜華林 三等李德根

【信川】 신천녀자면려청년회 신천공립보통학교 녀자동창회공동주최와 동아, 조선중앙, 조선, 삼신천지국후원하에 전조선녀자추천대회(全朝鮮女子鞦韆大會)는 예정에하로를더연장하야 매일대성황을이루엇는데입상자는 다음과갓다 一等 洪明善 二等諸葛鍋三 三等 徐德出 四等 丁必善 鄭德在

【熙川】 평북희천군에서는 지난단오를 긔하야 남촌북촌간(南村北村間)팔개소에서다수한 상품을 걸고각희대회를 성대히 거행하엿고 읍내에서는 시만주최와 본보희천지국후원으로 지난십일일오전구시부터대회를개최한바 삼백여의용자가 가입하야 련상일을싸우다가 신구일오후에 승부를결하엿다는데 입상한사람의씨명은다음과갓다한다 一等文永福 二等劉永祿 三等朴錦福

【城津】 성진 시민회주최와 동아, 중앙, 조선 삼지국후원하 성진시민 운동회와 각희대회는 지난음륙칠양일간 행정(幸町) 어항매축지에서 성황리에 끗을 맛추엇는데 각희수상자는 다음과갓다고한다 一等 申庄鶴 二等 朴三業 三等 金磊亮

【川內】 함남천내리 유지와 부인회주최하에 본보금융아 지국후원으로 개최되엿든 각희급 추천대회는 예정과 가티지난음륙일에개막하엿는데 추천대회는 예정보다하로를 더늘여팔일에마치엿스며 각희대회는 칠일에종막하엿는데 당일의 입상자는다음과갓다한다

◇脚戲部 一等 金弘周 二等 金弘官 三等趙燦

◇鞦韆部 一等 金仁順 二等 金吉女 三等 金大夏

【永川】 긔보=영천남녀추천대회는 지난십륙일에 예정과 가티 개최되여 동오후팔시반에 대회를마치엿는데 주최측인 삼신문지국에서는 선수의 성력을감동하야 폐회식을 거행하엿는바 결승에당선된씨명은다음과갓다

◇男子部 一等李容夏 二等金永秀 三等林在植 四等李在烈 五等朴英德 ◇女子部 一等李□ 二等權達香 三等孫鶴悅 四等金淑姬 五等金石年

【群山】 군산사지국련합주최인 남녀현상추천대회는 만여명의관중리에 군산공원에서 성대히 개최한바 송덕수(宋德秀)씨가 일등으로선발되엿고 최장길 선동(金宮得)씨의시상이잇고등

【海美】 충남서산군해미상업가일동주최와조선동아양분국후원의추천대회(鞦韆大會)는지난십칠일에예정과가티개최하얏든바예상이상의성황을 이르엇는데당일 입상자는 다음과갓다 一等金城夢 二等李英熙 三等 四等松原

【天安】 지난 단오가절을리용하야본보 천안지국에서는 제오회부민 야유회를 천안삼거리에서개최한바 정각전부터 모여드는관중은 무려오륙천명에 달하얏스며 특별히본회를 위하야천안동창회 음악대의 소년군의 총출동이 잇섯스며 천안사미자동차부(天安寺尾自動車部)에서는회원의 편의를도모하야 자동차임금을 특별할인하엿스며 당일경기에 당선된씨명은 다음과갓다고한다

◇鞦韆 一等金著悅 二等朴英淑 三等徐順子 ◇角戲 一等金彩鳳 二等 三等崔昌年

朝鮮總督府鐵道局

골럼비아 七月新譜

名曲絕唱二重奏!

朝鮮이나흔 女流聲樂家蔡善葉孃

(四〇五一五) 獨唱 소푸라노 한떨기장미화 아리목동아 一枚 蔡善葉
(四〇五一六) 京畿道 雜歌 노들江邊 방물가 一枚 趙牧丹 管絃樂伴奏
(四〇五一七) 流行歌 첫사랑 사랑의이슬안개 一枚 A全玉 B金仙草
(四〇五一八) 西道雜歌 寧邊歌(上)(下) 一枚 張鶴仙
(四〇五一九) 短歌 片時春 瀟湘八景 一枚 A吳翡翠 B權錦珠

六月二十日發賣開始

絕讚! 歡呼!

日立モートル
三相用 單相用
反撥起動式 分相起動式

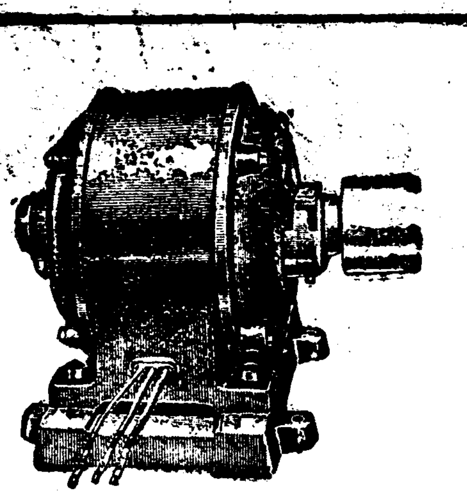

三馬力日立三相モートル

日立電氣ポンプ
淺井戸用 壱號自動式
深井戸用 參號自動式 五號自動式 六號自動式

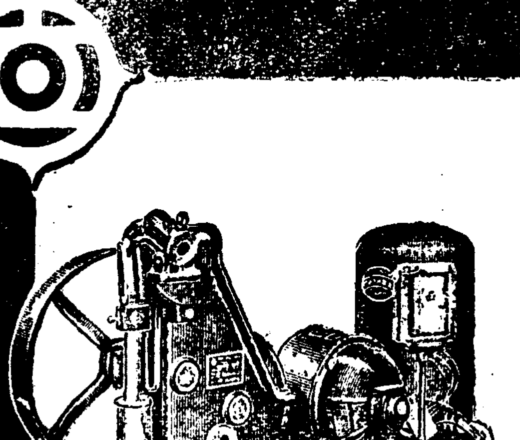

三號深井戸用電氣ポンプ

日立製作所
東京丸ノ內
大阪市中ノ島二ノ一四 福岡市博多片土居町一四 名古屋市新柳町六ノ三ノ一 札幌市南二條西十三丁目 大連市山縣通リ一六 京城府南山町二ノ三一

●腦의疲勞
等時頭腦過勞에
ノーシン
腦를明快히하라
明快
全國藥店에잇습니다

一生
胃腸을딸나게안코 지나는그것만도큰데 언제나明快한氣分으로 活動하게되야
仁丹의效果는實로偉大

本社直屬劇團 新舞臺南鮮巡業
◇論山特別訪問公演◇
論山劇場에서
淸州一回訪問公演 連日大滿員謝禮 六月二十二日밤으로閉幕(四日間)
◇六月二十三日밤브터◇(短期)
每夜八時半開演 藝題每日交換 新作脚本大上演
新築中 團成社 (電光九五九)

廿世紀의驚異篇 六月二十五日브터超特別大封切 유니버살會社超特作全發聲日本版
H・G・우에루스原作科學小說의映畵化
透明人間
巨匠재—무스호—엘氏大作 그로—리아스드레—인스氏主演
怪物을超越한怪人! 姿態도보이지안는魔人이나타낫다現代科學이나흔透明人間!! 이透明人間이殺人! 列車轉覆!! 廿世紀의恐怖世上은不可抗의魔人의襲來에戰慄과戰慄의渦中으로?!
유니버살會社特作全發聲映畵 西部劇覇王켄매이나—드氏自作自演
突擊西部男
助演그로리아시에아—鍵
유니버—살會社特作全發聲
喜劇 新郎代身
후랑그얄바—슨 主演
貫鐵洞 優美館 電光三九九

來る廿五日大公開 初夏映畵シーズンに放つ久方振りの時代映畵全通し大會! 美男! 美女の大亂戰に事件は破風を生む近來の名篇!! 大衆料金階下席廿錢均一
新興キネマ超特級時代劇 雜誌『少年倶樂部』所載 原作吉川英治
監督曾根純三轉向第一回
ひよどり草紙大會 (全廿卷)
美男尾上菊太郎 美花森靜子 主演
全勝新興が世に問ふ問題作! 德川二代將軍の頃、竹千代君に獻上の南蠻渡來のひよどりを繞り展開する、豊臣、德川の火花散るスパイ戰! スケール雄大!の豪華篇!!
パラマウント超弩級 日本版
監督ラルフ・マーフイ 製作チャールス・Ｋ・ロジャース
ビール萬歲 全八卷
チャールス・ビックフオード リチャード・アーレン メリイ・ブライアン ジーン・ハーシヨルト
永樂町一 電本三〇 中央館

栗島すみ子 岡田嘉子 主演
大日才傳
이것은곡어디보고드러두시라 現今靑春인우리로서는곡보아야할名畵이다 內容의眞實味는더운이때의여러분의마음을시원스러히할것입니다
歡樂의밤은깁퍼서 全十卷
現代名畵 松竹키네마社超特作品
참스러이氏主演 참이야말로痛快的興味百%의메로드라마를보고드르시라?
자드우익구社超特作品
喜劇 高唱으로불러라 全八卷
米國유社作品
喜劇 재주는몰을도움는다 全卷
六月二十四日낫부터三日間 二大特選映畵公開 毎日二回 낫一時 밤八時 始映 大衆料金 階上 十五錢 階下 十錢 均一
鍾路四丁目 電光一七五 第一劇場

六月廿二日封切 上映順
1、ニュース 一卷
2、M・G・M・社特作喜劇日本版
極樂兵隊さん 七卷
監督 ハル・ローチ
主演 スタン・ローレル オリヴアー・ハーディ
又と現れましたるは皆様すでに御馴染み深いデブのハーディとチビのローレル、喜劇界の名コンビ式人組眼を見ても吹き出す
3、M・G・M・社超特作日本版
ホワイト・シスター 拾貳卷
監督 ヴイクター・フレミング
主演 ヘレン・ヘイス クラーク・ゲーブル
昔懐し名畫ホワイト・シスタ、此處に名匠フレミングの手により更に近代色に彩られ素晴しき新裝を凝らし、今人氣の最高潮に立つ名花ヘレン・ヘイズが『戰場よさらば』に吹ぎ完璧を期せる絕對篇!!
次週大公開!! 妾は天使ぢやない。 殺人魔の魂
明治町一 電本二〇〇 浪花館

慢性胃腸病に苦しむ人よ
(만성위장병으로고생하는분이여)

是非ともアイフで治されよ
(꼭아이후로고치시요)

胃腸良藥 アイフ
(위장양약)

아이후

慢性胃腸病은實로낫기어려운病이라남보기에는그닥지큰病으로보이지안치만胃腸의機能이아조傷하고內壁에는무서운험집과진무른데가생긴때문에
●食慾不進하고가슴답답嘔逆나고트림나며
●늘泄瀉와軟便이고便에는粘液膿汁이석기고
●배가불으고꾸르럭거리며放屁만코下腹痛나며

●滋養物을먹어도살로가지안코身體衰弱하며
●元氣弱하고 顔色憔悴神經過敏하야 短氣해지고
●肺炎과肋膜에故障이나서熱이나고밤에잠못자며
●술이나不消化物은조곰먹어도설사나고腹痛나며
●大便에血液濃汁이석기여胃癌胃潰瘍腸結核等의疑心잇는症狀에는꼭아이후를服用하시라

아이후는胃腸病에對하야實로適切한良藥이니、그主藥은胃腸內壁의潰瘍面又는糜爛面에附着하야炎症을鎭定하고粘膜을强壯케하야粘膜의分泌를減하며腸의蠕動亢進을制御하고胃腸의弛緩을緊張하야泄瀉를막고痛症을鎭靜한다故로病源을治療하야迅速히急性慢性의胃腸病을快癒케하며또胃腸의機能을旺盛케하야食慾을增進하며榮養의吸收를佳良케하야血色을加하고體重을增하야元氣와健康을顯著히增進한다

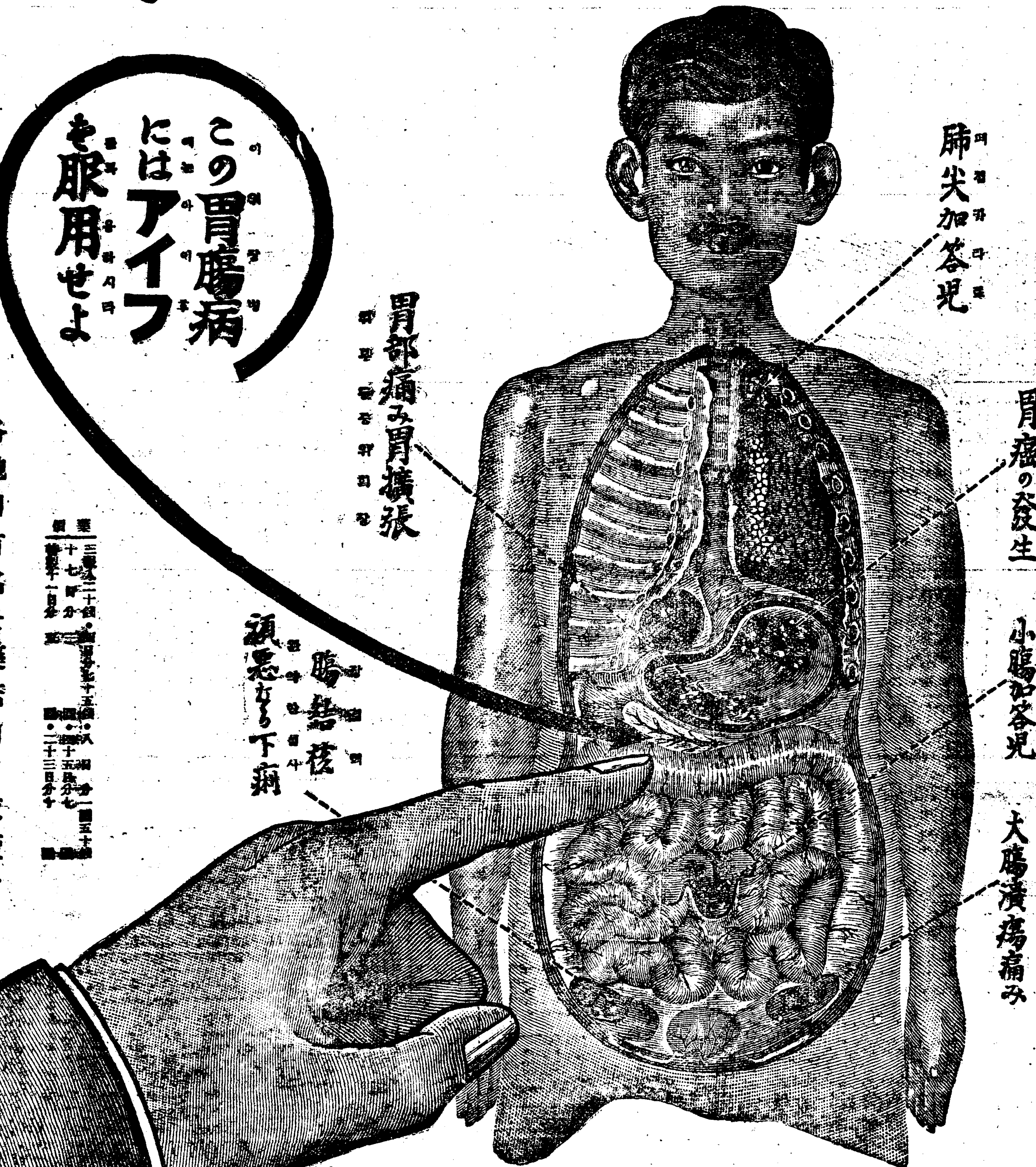

藥價 三日分二十錢・四日分五十五錢・八日分一圓五十錢
十七日分三圓・三十五日分七圓
特製十一日分五圓・二十三日分十圓

各地의有名한藥店에서販賣함

發賣本舖 預和商會
大阪市東區淸水谷西之町
振替貯金口座大阪三四五番
電話(東)五〇〇〇・五〇〇二・五〇〇三
東京 東京市本鄕區眞砂町九番地
電話(小石川)四〇一〇番
振替東京六二二八八番
大連 大連市山縣通一丁目
電話七六〇八番
振替大連三七六五番